1854. N°. 154.

LEYDSCHE COURANT.

De Courant wordt Maandag, Woensdag en Vrijdag uitgegeven. Die van Maandag komt uit Zaturdag Avond.

MAANDAG, 25 DECEMBER.

De Prijs der Courant is f 12 in het jaar; de afzonderlijke nommers worden tegen 10 Centen afgegeven.

BINNENLANDSCHE BERIGTEN.

LEYDEN, 23 December.

De alom zoo gunstig bekende Béarnsche zangers, die zich reeds op verscheidene plaatsen in Nederland hebben doen hooren en veel bijval mogten ondervinden, hebben het voornemen om eerstdaags ook in onze stad eenen zangavond te geven.

— Men berigt ons, dat hier een venter in linnen goederen rondloopt en in dezen of genen winkel zijne waar aanbiedt. Onderwijl komt dan een welgekleed Heer in, koopt iets, mengt zich in het gesprek, prijst die goederen en wil er van koopen. De koopman weigert dit om gezochte redenen en wil vertrekken; waarop dan de Heer den winkelier afzonderlijk spreekt en overhaalt het goed voor hem te koopen, dat hij over een uur zal komen halen. De winkelier verleid door de belofte van eene goede fooi, koopt en betaalt het goed, maar ziet te vergeefs uit naar den Heer, die terug zou komen, en bemerkt later, dat hij veel meer voor het goed gaf, dan het waard is. Men wachte zich dus voor dergelijke opligterij.

— Volgens de Studenten-Almanak voor het jaar 1855 is het getal Studenten aan onze Hoogeschool 574, van welke 472 alhier studeren, namelijk: in de Geneeskunde 84, in de Regten 212, in de Godgeleerdheid 128, in de Wis- en Natuurkunde 18 en in de Letteren 30 en aan de Athenaea en elders 102, namelijk: in de Geneeskunde 31, in de Regten 29, in de Godgeleerdheid 35, in de Wis- en Natuurkunde geen, en in de Letteren 7.

— Het getal opgenomenen in het werkhuis gedurende de afgeloopen week is geweest als volgt:

17	Dec.	179	volwassenen,	64	kinderen,	te zamen	243.
18	»	277	»	104	»	»	381.
19	»	284	»	107	»	»	391.
20	»	287	»	116	»	»	403.
21	»	306	»	119	»	»	425.
22	»	301	»	118	»	»	419.
23	»	301	»	122	»	»	423.

— Met betrekking tot de thans geheel afgeloopen haringvaart, deelt de *Amst. Cour.* o. a. mede: Voor Vlaardingen zijn uitgerust geworden 50 schepen. Bij de zout-haringreederij voor Delfshaven 1, voor Zwartewaal 6 schepen, waaronder een, zijnde de zee-, vee- en landbouw, is achtergebleven en dus waarschijnlijk geheel is verongelukt; Middelharnis 3, Maassluis 7, Enkhuizen 7, de Rijp 4, Wormerveer 1 en voor Amsterdam 3 schepen. De groote zout-haringvisscherij in Nederland is alzoo gedreven door 81 schepen, welke te zamen de quantiteit van 28,344 tonnen, of circa 350 tonnen per schip hebben aangebragt, en ofschoon de juiste verkoopwaarde moeijelijk met zekerheid is te bepalen, kan men ze toch ten naastebij wel op acht tonnen gouds schatten. Men mag dus de uitkomst als vrij gunstig aannemen.

— Eergisteren heeft de Arr.-Regtbank te Haarlem, Jhr. M. Salvador en S. Fongers, schuldig verklaard aan de wanbedrijven van lasterlijke aanbrenging en van laster gepleegd door aankondigingen in openbare dagbladen, en hen veroordeeld te weten: den eersten tot gevangenisstraf van 4 maanden en twee geldboeten, de eene van *f* 500 de andere van *f* 300; den tweeden tot gevangenisstraf van 3 maanden en geldboeten van *f* 100 en *f* 50; wijders Jhr. M. Salvador voor den tijd van 7 jaren en S. Fongers voor den tijd van 5 jaren, tot ontzetting der regten vermeld in art. 8 der wet van 29 Junij 1854 (*Stbl.* n°. 102), met uitzondering der in de letter *c*, *d* en *f* van dat art. genoemde regten, en eindelijk beide in de kosten.

— Op nieuw vordert eene kloekmoedige, menschlievende daad eene korte doch eervolle vermelding. Wij vernemen, dat de Heer Roosdorp, Stationschef aan den Hollandschen ijzeren spoorweg te Amsterdam, met eigen levensgevaar, na eene onafgebroken inspanning, die, zoo als de berigtgever meent, een half uur duurde, eene vrouw, die in de Haarlemmervaart was gevallen, het leven heeft gered. (*Amst. Cour.*)

— Bij Coevorden verdwaalde, den 19den dezer in den avond een ambtenaar door de sneeuw verblind, op den weg tusschen Nieuwenhuis en de Hoogstee; den volgenden morgen vond men zijn lijk een einde van den weg af in eene sloot; hij laat eene vrouw en 7 nog kleine kinderen na.

'S GRAVENHAGE, 23 December.

Z. M. heeft aan den Heer H. A. Kooman, op zijn verzoek, eervol ontslag verleend als Arrondissements-Directeur der directe belastingen enz. te Groningen, met pensioen.

— Bij het uiteengaan der Tweede Kamer zijn aanhangig gebleven de volgende wets-ontwerpen, als: 1°. op het lager en middelbaar onderwijs; 2°. regeling der verantwoordelijkheid van de hoofden der ministeriele departementen; 3°. afschaffing van het tonnegeld; 4°. regeling en beperking der uitoefening van het regt van vereeniging en vergadering; 5°. nadere bepalingen omtrent de kosten der huizen van bewaring; 6°. bepalingen op het stuk der loodsdienst voor zeeschepen; 7°. aankoop van 2½ en 3 pCts. nationale schuld tot vervanging der schatkistbiljetten in het depôt der muntbiljetten; 8°. regeling van het gebruik van het koloniaal batig slot over 1852; 9°. afschaffing van de regten op den uitvoer van gemunt en ongemunt goud en zilver in Nederl. Indië; 10°. regeling van het fonds der bakengelden; en 11°. tot wijziging der wet van 12 April 1850, betrekkelijk de brievenposterij.

Er zijn drie voorstellen van de leden aanhangig gebleven, als: 1°. van den Heer Wintgens, tot instelling van plaatselijke raden van gezondheid; 2°. van de vijf Heeren tot afschaffing van de accijnsen op de brandstof; en 3°. van de drie Heeren tot afschaffing van den rogge accijns.

— Men meldt, dat bij de behandeling der wet op de middelen de Heer van Lynden de noodzakelijkheid heeft betoogd tot het te keer gaan van het misbruik van den sterken drank.

De Minister van Financiën heeft den spreker daarop het volgende geantwoord: »Ik wensch den afgevaardigde uit Arnhem (den Heer van Lynden) dank te zeggen voor den mij gegeven wenk. Ik ben het geheel met hem eens, dat het misbruik van sterken drank een der grootste kwalen is van dezen tijd. De vraag evenwel, in hoeverre de Regering van haren kant, dat misbruik kan tegengaan, is eene diep ingrijpende vraag. Ik wil echter, wat mij betreft, gaarne de vraag bestuderen, voor zoo verre mij daartoe de tijd zal gegeven worden, en wat ik door mijne bemoeijenissen doen kan, om het tegen te gaan, zal ik volgaarne in het werk stellen. Op één punt kan ik reeds wijzen, namelijk dat de ontduiking van patent met strengheid wordt gestraft wanneer het slijterijen geldt, juist met het doel om de oprigting van al die kleine slijterijen tegen te gaan."

Eerste Kamer der Staten-Generaal.

Zitting van Zaturdag 23 December.

In deze zitting zijn met algemeene stemmen aangenomen eenige der aanhangige wets-ontwerpen, en de voortzetting is bepaald op aanstaande Woensdag, des morgens ten 11 ure.

BUITENLANDSCHE BERIGTEN.

BELGIE.

BRUSSEL, 21 December.

De Kamer van Vertegenwoordigers heeft eergisteren met algemeene stemmen aangenomen het wets-ontwerp ter verlenging van den vrijen invoer van vreemde steenkolen.

— Met 68 van de 71 stemmen, daar 3 leden buiten stemming bleven, heeft de Kamer de wet aangenomen, houdende vaststelling van het leger voor 1855 op 70,000, en der ligting op 10,000 man.

— Men schrijft van hier, dat de lust tot deelneming in den Oosterschen oorlog veel levendigheid verwekt onder het leger en de desertie uit de grensgarnizoenen op vrij groote schaal plaats vindt. Er zijn regementen, die op sommige dagen 30 man te min hebben op het appel. Manschappen van alle wapenen loopen naar de Fransche grenssteden over, worden onverwijld naar het depôt van het vreemden legioen in Afrika gezonden en van daar, zoo men gelooft, ingescheept naar de Krim.

— Te Antwerpen zal eene zwavel-raffinaderij worden opgerigt. Dit is de eerste in die provincie.

ENGELAND.

LONDEN, 20 December.

Door de Ministers is aan de beide Huizen medegedeeld, dat het Parlement, na de Kersvacantie, den 23sten Jan. weder zou bijeenkomen, en dan eerst de voordragten tot vaststelling van 's Rijks uitgaven en middelen zal ontvangen.

— Het Hoogerhuis heeft voor goed aangenomen de bill op de militie. De Hertog van Newcastle heeft aangekondigd, dat de Regering maatregelen zou nemen, dat de vloot in de Krim voortaan niet weer zoodanige rampen ondervindt, als onlangs hebben plaats gehad. De blokkade van de Russische havens in de Zwarte Zee zou streng gehandhaafd worden.

— In het Lagerhuis ging de derde lezing van de bill op het vreemdenlegioen zonder amendement door. Sir Sidney Herbert, Secretaris van Staat voor Oorlog, verklaarde dat op dezen oogenblik reeds eene genoegzame hoeveelheid van woningen en ruime voorraad van winterkleederen te Balaklava moet zijn aangekomen.

— De Regering heeft bekend gemaakt, dat van den 8sten dezer af de blokkade der Russische havens in de Oostzee en de golven van Finland en Bothnie is opgeheven.

— De Opperbevelhebber der Oostzee-vloot, Sir Ch. Napier, is alhier aangekomen en heeft gisteren op het bureau der Admiraliteit gearbeid.

— De *Morning-Herald*, een der Londensche bladen, die de bill betrekkelijk het buitenlandsche krijgsvolk bestrijden, deelt, onder meerdere van zijnen correspondent uit Lissabon ontvangen berigten, het volgende mede: »De ingenomenheid tegen Rusland is onder het Portugesche volk zoo groot, dat bijna dagelijks door Portugesche militairen, zeelieden, en burgers zelfs, aanzoek gedaan wordt om onder de Britsche vlag tegen Rusland te mogen strijden. Dat is juist de slag van lieden die wij behoeven, en het is zeer te bejammeren dat wij hunne aanzoeken moeten afwijzen."

— Een schip staat op het punt van uit te loopen met geschenken voor het leger in de Krim. Onder anderen neemt het eene bibliotheek van 10,000 deelen als een geschenk van den bekenden reiziger Albert Smith mede.

— Te Southampton zijn met het stoomschip *Iberia* 16 gekwetste Officieren van ons leger in de Krim aangekomen; onder dezen bevindt zich de Kapt. Brown, wien een arm is afgeschoten, en de Luit. Conolly, die een been heeft verloren.

— Alhier is nog eene flaauwe hoop, dat het berigt van het overlijden van den koenen reiziger in Afrika Dr. Barth, zich niet zal bevestigen.

— Men verneemt uit China, dat Admiraal Stirling met het fregat *Winchester*, en de stoomschepen *Encounter*, *Barracouta* en *Styx* naar Hongkong was teruggekeerd. Hij had zich in Japan met diplomatieke onderhandelingen bezig gehouden, en wel, naar men zeker meende te weten, om den weg te banen tot verandering van het tractaat met Engeland. Van de Russische vloot in de Stille Zuidzee had men niets vernomen. — Om Canton bleven de zaken der opstandelingen nagenoeg in denzelfden toestand. Zij waren iets rustiger geworden, en hadden zich verder van de stad verwijderd, hoewel men dacht, dat dit uit krijgskundige beweegredenen geschied was. Des te meer grond had men hiervoor, daar bij het verzenden der laatste berigten, de tijding ontvangen was, dat er een hevig gevecht ten noorden van Canton tusschen de Keizerlijken en de opstandelingen had plaats gehad.

FRANKRIJK.

PARIJS, 20 December.

Volgens gerucht zou de nieuwe Fransche leening wederom zijn uitgesteld.

— De *Moniteur* bevat het volgende artikel: »geheel Frankrijk zal diep getroffen worden door de dankbetuiging, die Engeland thans eenstemmig heeft toegebragt aan den Generaal Canrobert en aan ons leger, aan den Admiraal Hamelin en aan onze vloot, voor hunne dappere medewerking en hun hartelijken bijstand in den oosterschen oorlog.

»Op deze plegtige en voorbeeldelooze betuiging van de gezindheid eener groote natie jegens haar trouwen bondgenoot, heeft Frankrijk reeds geantwoord met zijne bewondering voor de schitterende dapperheid der Britsche land- en zeemagt. Frankrijk heeft van harte zijnen bijval geschonken aan de lofspraken, die onze opperbevelhebbers na de veldslagen aan de Alma, bij Balaclava en bij Inkermann, aan de onverschrokkenheid van Lord Raglan en van zijne troepen toegebragt hebben. De beide volken hebben, gelijk de beide legers, elkander onbewimpeld en van ganscher harte regt doen wedervaren. Terwijl hunne soldaten onderling kampen om den voorrang in moed en zelfopoffering, is het als of de beide natiën wedijveren in het edelmoedig streven, om de eene aan de andere het ruimste aandeel in den gezamentlijk verworven roem te geven. Niets strekt meer om haar bondgenootschap nog naauwer te maken, dan de wederkeerige betuiging dier edele gezindheid; niets is geschikter om haar den bijval en de medewerking van al de beschaafde volken te verzekeren en de zege der heilige zaak, waarvoor zij strijden, te verhaasten."

— De Minister van Staat heeft last gegeven tot de vervaardiging van twee groote schilderstukken voor de groote tentoonstelling in 1855, voorstellende tafereelen uit de veldslagen van Alma en Inkerman.

— De Dames van Toulouse hebben zich vereenigd om eene inschrijving te openen, ten einde aan de militairen van het leger in het Oosten 100,000 paar sokken te zenden.

— Voor eenige dagen zijn eenige Engelsche Officieren te Calais aangekomen, om zich van daar over Marseille naar de Krim te begeven. Zij hadden onder hunne bagage blikken trommels, waarin plumpuddings waren, die op Kersmis (25 December) in het kamp voor Sebastopol zullen gegeten worden.

— In plaats van uiterlijk op den 20sten dezer, zullen de kunstwerken van de tentoonstelling van 1855 uiterlijk op 15 Januarij door de voorloopige Commissien ontvangen worden.

— Hoewel de cholera reeds sedert 15 maanden te Parijs heerscht, en haar ophouden reeds bij herhaling is berigt, schijnt zij deze stad niet voor goed te kunnen verlaten. Dagelijks elscht die ziekte nog offers. Het aantal gemeenten in Frankrijk tot heden door de cholera bezocht, is 4893, en dat der overledenen 125,725.

— De vergunning tot het aanleggen van een kanaal, dat de landengte van Suez doorsnijdt, is voor 99 jaren aan eene Fransche maatschappij verleend, die dien reusachtigen arbeid in 5 jaren zal voltooijen.

ZWITSERLAND.

In den Standenraad heeft de Heer Dubs, afgevaardigde van Zurich, eene motie voorgedragen betrekking hebbende op de Israëliten. In sommige kantons bestaat nog eene wetgeving te hunnen aanzien, die in strengheid met de bepalingen uit de tijden van baarbaarschheid is gelijk te stellen. Niet alleen, dat er nog policie-verordeningen van kracht zijn, die hun het bezoeken der kermissen en markten ontzeggen, maar zelfs wordt hun soms het genot der burgerregten onthouden. Art. 48 der Bonds-constitutie schijnt wel is waar de bestendiging van den staat van zaken toe te laten, zelfs ten aanzien van Israëliten van Zwitsersche afkomst; andere artikelen echter b. v. art. 42, geven tot twijfelachtige uitlegging aanleiding. Met het doel om licht te verspreiden over den toestand der kantonnale wetgevingen en eene beslissing te erlangen over de wijze van uitlegging der grondwet, heeft de Heer Dubs zijn voorstel gedaan, en geëischt, dat het uitvoerend bewind een rapport deswege uitbrenge. Met bijna algemeene stemmen is het voorstel aangenomen.

SPANJE.

MADRID, 19 December.

De Regering heeft van den Kapitein-Generaal op Cuba berigt ontvangen, dat zij tot een bedrag van 80 millioen realen wissels op dat eiland kan trekken. Buitendien heeft de Heer Sevillano aan den Minister van Finantien de betaling van het loopende halfjaar van de schuld gewaarborgd.

— Verscheidene juntas van fabrieken hebben bij de Regering een verzoekschrift ingediend, tot het naauwkeuriger doen bewaken der grenzen, aangezien de sluikhandel, tot nadeel der nijverheid, aldaar op groote schaal gedreven wordt.

— De Heer Allende Salazar heeft de hoofdstad verlaten, na afscheid te hebben genomen van de Koningin en haar op nieuw van zijne verknochtheid verzekerd te hebben.

— De Spaansche Gezant te Washington lag, bij het afzenden der jongste van daar ontvangen berigten, op het uiterste. Men zegt, dat Generaal Prim hem zal opvolgen.

— Te Loyola bevinden zich nog 19 Jezuiten, die naar de Balearische eilanden zullen worden overgebragt. De Regering gedoogt zelfs niet, dat 2 dier Paters te Loyola blijven vertoeven, om toezigt over het gebouw te houden.

— De Generaal Navarez heeft bevel gezonden, om verscheiden zijner bezittingen te verkoopen. Hij schijnt dus niet voornemens te zijn spoedig naar Spanje weder te keeren.

ITALIË.

ROME, 12 December.

De Paus heeft bevolen, dat ter vereeuwiging der gedachtenis aan de afkondiging van het aangenomene leerstuk, eene met het standbeeld der Maagd Maria voorziene zuil zal worden opgerigt op het plein van Spanje, voor het collegie van de geloofs-propaganda. Tot dit gedenkteeken zal de prachtigste marmeren zuil worden gebezigd, die te Rome aanwezig is. De beeldhouwer Obiei zal het kunstwerk uitvoeren, waarvan de teekening reeds is goedgekeurd.

— De Russische gevolmagtigde alhier, Graaf Skaratine, die zich sedert eenigen tijd te Genua bevond, was plotseling herwaarts vertrokken. Men bragt dit in verband met de onderhandelingen, welke Ruslands sints lang voert met den H. Stoel aangaande kerkelijke zaken.

— Reeds bij herhaling zijn geruchten verspreid van een verbond, dat Sardinië met de Westersche Mogenheden zou gesloten hebben. Met zekerheid wordt thans berigt, dat dit nog niet is geschied, doch dat het wel te verwachten is, dat eerlang onderhandelingen daarover zullen worden geopend.

— Te Florence heeft de Groothertog eene belasting op het geslagt ingevoerd, en te Parma is de belasting op het zegel met een derde verhoogd.

PRUISSEN.

BERLIJN, 21 December.

De nieuwe Eerste Kamer, die voortaan het Heerenhuis zal heeten, heeft hare werkzaamheden aangevangen met het nemen van een besluit om eene gewigtige wijziging in de bestaande grondwet te brengen. Zij heeft namelijk met 89 tegen 13 stemmen een voorstel van den Graaf Itzenplitz aangenomen, strekkende om art. 42 der constitutie van 1850 — hetwelk het regt der vrije beschikking over den grondeigendom, de deelbaarheid van dien eigendom en de afloshaarheid der op den grond kleevende lasten erkent en waarborgt, en tevens de oude heerlijke regten en voorregten zonder schadevergoeding afschaft — te schrappen en een artikel in de plaats te stellen, hetwelk niets anders behelst, dan de bepaling, dat zonder schadevergoeding afgeschaft blijven, het aan het bezit van sommige goederen verbonden regt tot uitoefening of overdragt van het regterlijk gezag, en de uit dat regt voortvloeijende exemtien en lasten. Dit besluit heeft bij velen een onaangenamen indruk verwekt.

— De Tweede Kamer heeft gisteren met algemeene stemmen aangenomen het wets-ontwerp, strekkende tot het openstellen der vrije vaart en handel op de Pruissische kusten voor de Engelsche schepen.

— Den 17den heeft Baron Budberg, Russisch Gezant alhier, een groot diner gegeven bij gelegenheid van den verjaardag des Keizers van Rusland. Geheel het korps diplomatiek was daar tegenwoordig, behalve de Gezanten van Engeland en Frankrijk.

HAMBURG.

20 December.

Er worden alhier van wege de Britsche Regering reeds aanstalten gemaakt om Duitschers, die in het Sleeswijk-Holsteinsche leger tegen Denemarken gestreden hebben, voor de Britsche krijgsdienst aan te werven. In de Hertog-

dommen Sleeswijk en Holstein toch bevinden zich zeer veel weerbare mannen, geoefend in den wapenhandel, en gehard in de krijgsdienst, en die gaarne weder in dienst willen treden.

— Er bestaat hier bij voortduring veel vrees nopens de gevolgen, welke de voortzetting van den oorlog tegen Rusland, voor den handel en de scheepvaart in het noorden van Europa zal kunnen na zich slepen. Bij velen bestaat zelfs de vrees, dat behalve de Russische havens, ook zoodanige andere in de Oost- of Noordzee geblokkeerd zullen worden, wier regeringen geen deel aan den worstelstrijd tegen Rusland zouden willen nemen. Reeds hebben de voornaamste Hamburgsche reeders hunne vaartuigen, ter waarde van vele millioenen, bij buitenlandsche assurantie-maatschappijen verzekerd, als biedende deze hun thans meer waarborg aan, dan de Hamburgsche.

— In Noorwegen en Zweden wordt met verdubbelden ijver aan de voltooijing der nieuwe telegrafische linien gewerkt; men voorziet, dat men er tegen het aanstaande voorjaar een veelvuldig gebruik van zal hebben te maken.

FRANKFORT.

De hier in bezetting liggende Oostenrijksche troepen hebben bevel bekomen naar Oostenrijk terug te keeren.

— Een 60-tal krijgslustige Frankforters hebben zich aangemeld, om bij het nieuw aan te werven Britsche vreemden-legioen in dienst te treden.

— De oude Koning van Beijeren bevindt zich in een zeer bedenkelijken toestand, tengevolge van den aanval van beroerte.

OOSTENRIJK.

WEENEN, 20 December.

De verjaardag van den Keizer van Rusland werd eergisteren in deze stad noch door eene plegtige godsdienstoefening in de Russische Gezantschapskapel, noch door eenige andere feestelijkheid van den kant der Russen gevierd. Alleen Graaf Stackelberg, Russisch militair gevolmagtigde, gaf een klein diner.

— Men meldt, dat in het begin van Januarij de werkzaamheden der commissie, die volgens het traktaat, de zaken in de Donau-Vorstendommen moet regelen, hare werkzaamheden zal beginnen. Van wege Oostenrijk zullen, naar men zegt, de Baron v. Bach en van wege Turkye, Derwisch-Pacha, leden dezer commissie worden.

— Uit Gallicie schrijft men van 13 Dec., dat aldaar de rust der winterkwartieren heeft opgehouden. Het Gallicische leger begint zijne kolonnen in beweging te stellen. Talrijke bijeentrekkingen zullen bij Krakau, Lemberg en Stanislawow plaats vinden. De Aartshertog Ferdinand heeft dezer dagen de hoofdstad verlaten, en is naar zijn post te Zalezczyki vertrokken. De Baron v. Hess zal eerstdaags te Lemberg aankomen.

— De Prins Bisschop Wolf, te Laibach, die op den 15den dezer, zijn 50-jarig jubilé vierde, heeft 15,000 guldens geschonken voor het drukken van een nieuw groot Slavonisch woordenboek.

— De berigten uit Silezie luiden, ten gevolge der veelvuldig gevallen regens en sneeuw, zeer ongunstig. De Oder dreigt andermaal uit hare oevers te treden.

RUSLAND.

De Generaal der infanterie Muraview, Bevelhebber van het corps, is benoemd tot Generaal-Adjudant des Keizers, tot Opperbevelhebber van het leger in den Kaukasus en tot Stadhouder in dat gewest, met alle regten en voorregten, die Vorst Worenzow genoot. De voorloopige Opperbevelhebber in den Kaukasus, de Generaal Reads, is tot Adjudant-Generaal, lid van den Rijksraad en Bevelhebber van het 3de infanterie-corps benoemd, de Adjudant-Generaal Osten-Sacken tot Bevelhebber van het 4de infanterie-corps en de Adjudant-Generaal Plantine tot Bevelhebber van het grenadiers-corps.

— De Generaals Liprandi en Dannenberg zijn stellig in ongenade.

— Uit Petersburg wordt gemeld, dat de Keizer het voorstel van den Minister van Financien, om den prijs van het zout van 23 op 24 copecks (42 cts—66 cts ruim) te brengen, heeft goedgekeurd.

— Vrij algemeen ziet men een verbod van den uitvoer van huiden en wol te gemoet.

— De Gouverneur van Odessa, Generaal Annenkoff, heeft eene zeer dringende uitnoodiging van Prins Menzikoff uit de Krim ontvangen, om hem hemden en ander linnengoed voor de gewonden in de Krim toe te zenden, daar de plaatselijke autoriteiten op het schiereiland de noodige hoeveelheid daarvan niet kunnen verschaffen.

— De Bezetting van Warschau heeft bevel ontvangen, om naar de grenzen op te rukken en zal door andere troepen uit het binnenste van Rusland vervangen worden. Prins Paskewitz moet onlangs facto het opperbevel aanvaard hebben. Het treurige uitzigt van eene nieuwe ligting is thans zeker; zelfs de bevoorregte klassen zullen van dezen maatregel niet verschoond worden.

— Volgens een particulieren brief van Riga in dato 2/14 dezer, waren aldaar weder 5 schepen aangekomen, namelijk 3 Zweedsche, 1 Deensch en 1 Lubecker, allen met zout van St. Ubes geladen, waarvoor de hoogste prijs van 170 r. z. per last besteed werd. Die schepen zouden weder dadelijk de terugreis met vlas, hennep enz. aannemen, daar zich geene kruisers meer vertoonden en de blokkade dus als opgegeven kan beschouwd worden. (*Rott. C.*)

TURKYE.

Sedert het begin van den oorlog heeft de Sultan in zijn leger opgenomen 42,000 Egyptenaren en 20,000 Tunezen. Deze troepen worden door hunne Regeringen bezoldigd, terwijl Turkye in hunne voeding voorziet.

— Prins Napoleon zal, ofschoon de staat zijner gezondheid nog veel zorgen eischt, niettemin naar de Krim vertrekken. 4260 man van de zevende afdeeling zijn in de baai van Kamiesch aangekomen, en bovendien nog 3300 man en een aanzienlijken krijgsvoorraad.

— Eene particuliere correspondentie in de *Amst. Cour.* bevat o. a. omtrent den toestand in de Krim het volgende: Er schijnt een algemeene wensch onder de bondgenooten te bestaan om met de Russen slaags te raken, als afleiding voor den ondragelijken toestand in het kamp, alwaar het water somtijds een voet diep staat. De tenten beschutten niet meer tegen den regen, en laten het water overal in. Het is nu onmogelijk voor een Engelschen Generaal, schrijft de correspondent van den *Times*, om langer de briefwisseling uit het leger te stuiten, ofschoon in despotieke landen, het toevoorzigt op de drukpers slagen moge, om voor de verschrikte huisgezinnen de ter nederslaande, en angst te weeg brengende tijdingen van het oorlogstooneel tegen te houden. Niemand wanhoopt aan welslagen en overwinning; doch de natie behoort te weten, hoe duur dit gekocht wordt en aan wien men het verschuldigd is.

De Russen bewijzen steeds door geweldig vuren, dat de geruchten van gebrek aan krijgsvoorraad bij hen ongerijmde vertelsels zijn. Ook luidt het berigt betrekkelijk de vloot ongunstig. Eene onvoorzigtigheid zou aan de Engelsche krijgstogt een einde kunnen maken; want indien een schip vuur vat in een der orkanen, waaraan dit naauwe meer (Balaklava) nu blootgesteld is, dan kan niets de schepen redden, die zonder orde naast elkander gedrongen liggen, met beschadigde ankers, dooreengeslagen kabels en trossen, welke in alle rigtingen zijn vastgemaakt.

— Er was den 22sten dezer te Weenen berigt ontvangen van Sebastopol, dat de nieuwe Fransche en Britsche batterij eerlang voltooid zoude zijn, en dat dan het beschieten van de vesting hervat zal worden.

— Den 6den, op den naamdag des Keizers, hadden de Russen een uitval tegen de Engelsche linien beproefd en daarbij 1100 man gevangenen en een fort verloren. Twee stoomschepen hadden beproefd het Fransche schip *Megère* voor de haven te verrassen, doch waren na een hevig gevecht teruggedreven, en door 3 stoomschepen der bondgenooten tot onder het vuur der wallen vervolgd.

— Het Russische gezantschaps-hotel te Konstantinopel was tot hospitaal ingerigt en reeds waren er 2000 bedden opgeslagen.

— Uit Cattaro wordt dd. 13 dezer geschreven, dat de Vorst van Montenegro eene handeling in Russischen zin heeft gedaan, door in zijn land eene vasten, en plegtige gebeden te bevelen, ten behoeve van eene overwinning der Russische wapenen.

VEREENIGDE STATEN.

Men verneemt, dat de financien van dit land in bloeijenden staat blijven, en dat het batig slot van dit dienstjaar 15,000,000 doll. zal bedragen, waarom de President wederom op eene verlaging van het tarief der invoerregten aandringt. Verder beveelt hij eene vermeerdering aan van het leger en vooral van de oorlogsvloot, als zijnde deze, in verhouding tot de zoo sterk vermeerderende zeemagt van Frankrijk en Engeland, meer en meer ongenoegzaam. Ook wenscht hij eene herziening der wetsbepalingen betrekkelijk de handelsscheepvaart, met het doel om de laatstelijk zoo veelvuldige zeerampen zooveel mogelijk voor te komen.

— De laatste tijdingen uit Mexico behelzen weinig nieuws. De Engelschen en Franschen, die te Mexico wonen, hadden de overwinning aan de Alma gevierd door een groot gastmaal, dat eerst zou plaats hebben ter eere van de inname van Sebastopol.

— In de Engelsche Kolonie Canada, nabij Portland, zijn ontzaggelijk groote houtzaagmolens aangelegd, die zooveel gezaagd hout leveren, dat aanzienlijke hoeveelheden naar Engeland, ja zelfs naar alle oorden der wereld, kunnen worden gezonden, zoodat men voortaan het Russische hout zal kunnen ontberen.

STADS BERIGTEN.

BURGEMEESTER EN WETHOUDERS VAN LEYDEN,

Gezien het request van LOUIS GERRIT BEDET, *Fabrikeur*, wonende alhier tot het plaatsen van twee *Fournuizen* en twee *Verfketels*, alsmede het stellen van een *Zwavelhok* in zijn huis op de Oudevest, Wijk VI. No. 1146.

Gelet op Zr. Ms. besluit van den 31sten Januarij 1824, rakende vergunningen ter oprigting van sommige Fabrijken en Trafijken;

Brengen bij deze ter kennis van alle daarbij belanghebbenden, dat tot het hooren der Eigenaars en Bewoners van de naastbijgelegene en belendende Panden, ten opzigte der Informatiën *de Commodo et Incommodo*, door Burgemeester en Wethouders zal worden gevaceerd op het Raadhuis dezer Gemeente op Donderdag den 28sten December aanstaande, des voormiddags ten 11 ure; zullende de belanghebbenden verpligt zijn, hunne bezwaren tegen gemeld verzoek op dien tijd in te brengen, terwijl bij verzuim daarvan, de gehouden zullen worden, zich tegen de inwilliging van dat verzoek niet te hebben verzet.

Burgemeester en Wethouders voorn.,
VAN LIMBURG STIRUM.
LEYDEN, 23 December 1854.
De Secretaris v. PUTTKAMMER.

In het Kort Verslag van de zitting van den Gemeenteraad van den 21sten December 1854 (*Bijblad* no. 36) zijn in de tweede Kolom de volgende misstellingen ingeslopen:

Bij 3o. Suppletoire begrooting van Mren Regenten der R. K. Armen en Weezen over 1854, moet worden gelezen:

Overeenkomstig de voordragt van de Commissie van Financie, wordt met algemeene stemmen, behalve die van het lid Ysselsteyn, die als Regent zich buiten stemming heeft gehouden, goedgevonden bezwaar te maken in de goedkeuring dezer suppletoire begrooting, voor en aleer het gebleken zal zijn, dat de daarbij voorgedragen uitgaven behoorlijk door de daartoe aan te wijzen middelen, welke evenwel niet in eene subsidie uit de gemeentekas mogen bestaan, worden gedekt.

En bij 5o. Weg naar den Haarlemmermeer-polder:

Op voorstel van het lid van der Hoop Mesch, welk voorstel door de leden de Moen, Lisman, Siegenbeek en Krantz wordt ondersteund, en alzoo door een vierde der aanwezige leden gevorderd, worden ingevolge art. 43 der Gemeentewet, de deuren gesloten.

AKADEMIE-NIEUWS.

PROMOTIE AAN DE LEYDSCHE HOOGESCHOOL.

Den 22sten December de Heer J. R. Hoolboom, van Leerdam, in de Regten, met *Theses.*

PROMOTIEN AAN DE UTRECHTSCHE HOOGESCHOOL.

Den 19den December de Heer J. H. F. Umgrove, van Almen (prov. Gelderland), in de Regten, met *Theses.*

Den 21sten December de Heeren W. N. Lantsheer, van Middelburg, W. Baron van Goltstein, van Hamburg, en G. C. P. de Ruiter, van Utrecht, in de Regten; alle drie met *Theses.*

PROMOTIE AAN DE GRONINGSCHE HOOGESCHOOL.

Den 20sten December de Heer C. L. Wedemeijer, van Wedde, in de Regten, met *Theses.*

Nog ontvangen voor de behoeftige zieken te *Katwijk*, van G. *f* 2; Prof. Z. *f* 5; een onbekende *f* 2.50; N. N. te *Soeterwoude f* 10; V. B. *f* 2; door HH. Diakenen der Ned. Herv. gemeente uit het Kerkenzakje van C. *f* 1; van een onbekende *f* 1, en in de bus gevonden *f* 37.54. Geheel bedrag der ingekomen giften *f* 296.96.

A. LIBRECHT LEZWIJN.

ADVERTENTIEN.

De COMMISSIE voor de Verloting der Vereeniging: ***Christelijk Armbezoek***, berigt bij deze, dat de verloting der voorwerpen, ten behoeve der armen afgestaan, ten overstaan van HH. gedelegeerden uit het Gemeentebestuur heeft plaats gehad, en neemt de vrijheid *de houders der loten*, beleefdelijk uit te noodigen *de voorwerpen* op vertoon der loten te laten afhalen, aan het Locaal op de *Papengracht* over het Museum, Wijk IV. No. 577, *op Woensdag, Donderdag en Vrijdag den 27sten, 28sten en 29sten December aanstaande, des middags tusschen 12 en 3 ure.*

Zij acht zich tevens gedrongen haren dank te betuigen aan allen, die op eene of andere wijze hebben bijgedragen, aan het welslagen harer pogingen, die zoo rijkelijk zijn gezegend geworden.

De **Rentmeester van Rijnland** zal op Woensdag den 27sten December 1854, des voormiddags te *elf* ure, in het Gemeenlandshuis binnen *Leyden*, met opene deuren, ten aanhoore van elk en een ieder, die daarbij zal willen tegenwoordig zijn, doen zijne **Rekening** en **Verantwoording**, van primo Januarij tot ultimo December 1853.

De Ondergeteekende, maakt aan zijne Stadgenooten bekend, dat gedurende dezen Winter bij hem aan huis te bekomen zijn *groote* en *kleine* **Wafelen en Oblie.** Verzoekende een ieders gunst, belovende eene prompte bediening. Woonplaats op de Haarlemmerstraat, bij de Botermarkt, Wijk VI. No. 375.

G. EPSKAMP, *Schoonzoon van* J. SLABBAN.

De Ondergeteekende voornemens zijnde met primo Januarij een Magazijn te openen van **Marmeren Schoorsteen-Mantels**, neemt de vrijheid zich in de gunst van zijne Stadgenooten aan te bevelen.

D. SPARENBERG, *Stukadoor*,
Breedestraat, Wijk IV. No. 211.

BROODZETTING,

waarvoor goed en deugdzaam Brood kan worden verkocht, geregeld naar den prijs der granen, volgens Marktberigten, van geaccrediteerde Graanhandelaars, in te gaan Maandag den 25sten December 1854.

Blankbrood	per Ned. ℔	33 Cents.
Bruinbrood	» » »	34 »
Ongebuild Tarwebrood	» » »	28 »
Roggebrood	per Ned. ℔ en 5 Oncen	24 »

Aldus opgemaakt door het Bestuur der Vereeniging van Broodbakkers hier ter Stede,

Uit naam van het Bestuur,

LEYDEN, 21 December 1854. D. H. REEVERLO, *Secretaris.*

STALHOUDERIJ TE KOOP.

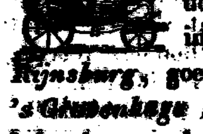

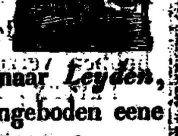

Te *Katwijk aan den Rijn*, alwaar, behalve door den Straatweg over *Valkenburg*, door den in het volgend jaar aan te leggen Grindweg over *Rijnsburg*, goede verbindingen bestaan met de groote wegen naar *Leyden*, *'s Gravenhage* en *Amsterdam*, wordt ter OVERNEMING aangeboden eene bekende, goed beklante **STALHOUDERIJ**, met **Rijtuigen, Paarden, Tuigen, Stalgereedschappen** enz.

Te bevragen bij den Notaris A. E. ROEST VAN LIMBURG, te *Katwijk aan den Rijn*, zoomede bij den Stalhouder J. VARKEVISSER, aldaar.

HOUTVERKOOPING,

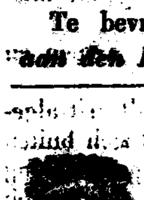

op de Buitenplaats ***Stadwijk***, buiten de Hoogewoerdspoort der Stad *Leyden*, onder *Soeterwoude*, op Donderdag den 28sten December 1854, des voormiddags ten 10 ure, van eene partij Opgaande Iepen en Eiken **Boomen**, een Populieren Boom, alsmede Eiken, Esschen, Elzen en Wilgen **Hakhout**, eene partij Iepen en Eiken **Opperhout** en **Vruchtboomen**, en hetgeen meerder zal worden geveild. Dagelijks te zien tusschen 11 en 3 ure, mits zich aanmeldende bij den TUINMAN op de Plaats; komende alles gemakkelijk te Water worden vervoerd.

TE HUUR:

voor eene eenige JUFVROUW, een **Binnenkamer**, van alle gemakken voorzien. Te bevragen bij J. M. HOPPENBROUWER, *Huisverwer*, op de Haarlemmerstraat bij de Hartenbrug.

Te Huur tegen 1 Mei aanstaande:

een deftig **Huis met Tuin**, waarin *tien* Kamers, meest Behangen en van Stookplaatsen voorzien, op eenen fatsoenlijken stand te *Leyden*. Te bevragen bij C. NOEST en VAN DER LAAKEN, *Timmerlieden*, op de Hooigracht.

MAGAZIJN

VAN

KANTOOR-, SCHOOL-, TEEKEN- EN SCHRIJFBEHOEFTEN

VAN

B. GEYER en COMP.,

Botermarkt, Wijk IV. No. 6.

Hebben de eer te berigten, dat zij voor het NIEUWEJAAR in gereedheid hebben gebragt, alle soorten van **Registers**, als: Grootboeken, Journaals, Memoriaals en Dagboeken, zoowel Gelijnd als Ongelijnd en zooveel mogelijk in alle bestaande formaten; alsmede alle soorten van **Factures, Nota's, Quitantiën, Wissels** en **Assignatiën, Nieuwejaars** of **Gelegenheids-Kransjes** *f* 3.50 de 100 stuks; extra Gelijnde Registers worden in den kortst mogelijken tijd geleverd, alsook alle soorten van **Visite-** en **Adreskaarten**, en voorts alle soorten van **Drukwerk** tot de minst mogelijke prijzen.

Bij den Ondergeteekende is uitgekomen:

JAAR- EN ADRESBOEKJE,

VOOR DE

STAD LEYDEN,

Over het jaar 1855.

8ste *Jaargang*, groot **108** Bladzijden. Prijs **55** Cents.

Bij inzage zal men overtuigd worden, dat deze Jaargang weder veel *vermeerderd* en *verbeterd* is, en **onmisbaar** blijft voor den Inwoner, Reiziger en Reiziger.

C. A. VAN IMMERSEEL MOUNIER.

PRIJS VAN DE BOTER AAN DE WAAG TE LEYDEN.

Zaturdag 23 December. Van *f* 37 tot *f* 41.

GRAANPRIJZEN AAN DE BEURS TE LEYDEN.

Zaturdag 23 December.

Tarwe *f* 14.40 tot *f* 14.80. Rogge *f* 10.00 tot *f* 10.50. Gerst *f* 6.00 tot *f* 6.30. Haver *f* 4.70 tot *f* 5.00. Paardeboonen *f* 8.00 tot *f* 8.25. Duivenboonen *f* 8.80 tot *f* 9.20.

BEURSPRIJS VAN SCHULDBRIEVEN.

VRIJDAG, 22 December.

	Laagst.koers.	Hoogst.koers.	Gebleven.
NEDERLAND, Werkelijke Schuld à 2½ pCt.	59 [illegible]	59 [illegible]	59 [illegible]
Dito Certificaten » 3 »	70 [illegible]	70 [illegible]	70 [illegible]
Dito dito » 4 »	89 [illegible]	89 [illegible]	89 [illegible]
Amortisatie Syndicaat » 3½ »	87	—	—
Handelmaatschappij » 4½ »	—	—	—
O. I. Leening » 4 »	—	—	—
Aandeelen Holl. Spoorweg » 4½ »	—	—	—
Dito Rijn-Spoorweg » 4½ »	—	—	—
FRANKRIJK, Certif. » 3 »	—	—	—
Dito dito » 4½ »	—	—	—
RUSLAND, Obl. HOPE 1798 en 1816 » 5 »	99 [illegible]	100	100
Dito dito 1828 en 1829 » 5 »	99 [illegible]	—	—
Cert. bij dito 1831 en 1833 » 5 »	82 [illegible]	—	—
Dito 1840 » 4 »	74 [illegible]	74 [illegible]	74 [illegible]
Dito bij STIEGLITZ & Co. » 4 »	—	—	—
Dito dito Nieuwe » 4 »	—	—	—
Inschrijving in Assign. » 6 »	—	—	—
Certificaten van dito » 6 »	56 [illegible]	—	—
POLEN, Aandeelen 1835 ƒ 500 ƒ	138 [illegible]	—	—
Dito Obligatiën » 4 »	—	—	—
SPANJE, Obligatien à 1 pCt.	18 [illegible]	18 [illegible]	18 [illegible]
Dito Obligatiën » 3 »	37 [illegible]	—	—
Dito Binnenl. à 6 m. » 3 »	33 [illegible]	33 [illegible]	33 [illegible]
Bewijzen Coupons	5 [illegible]	—	—
OOSTENRIJK, W. D. bij Goll. » 5 »	—	—	—
Dito » 4 »	58 [illegible]	—	—
Dito Metall. » 5 »	62 [illegible]	63 [illegible]	63
Dito Nieuwe » 5 »	72 [illegible]	73	72 [illegible]
Dito 1847 » 2½ »	32 [illegible]	32 [illegible]	32 [illegible]
BELGIE, » 2½ »	—	—	—
Dito bij ROTHSCHILD » 2½ »	48 [illegible]	—	—
BRAZILIE, 1824 100 £ 5 »	96 [illegible]	—	—
PORTUGAL, te Londen » 3 »	36 [illegible]	37 [illegible]	37
Dito dito » 4 »	—	—	—
PERU » 4½ »	66½	—	—
VENEZUELA, » 2½ »	—	—	—
MEXICO, » 3 »	19	19 [illegible]	—
AMERIKA, Bankactiën	3½	—	—

Koers van het Geld: Beleening 3 pCt. Prolongatie 3 pCt. Wissel-Disconto 3.

Te Leyden ter Boekdrukkerij van J. G. LA LAU.